

FONDAZIONE
Villa Serena
ONLUS



Viale G.B. Orizio,17
25030 PONTOGGIO (BS)
c.f. 00976580176
Tel: 030737155 – 0307470906
Fax: 0307472085



BILANCIO SOCIALE

ANNO 2023

FONDAZIONE

Villa Serena
ONLUS



Viale G.B. Orizio,17
25030 PONTOGLIO (BS)
c.f. 00976580176
Tel: 030737155 – 0307470906
Fax: 0307472085

| | |
|---|-----------|
| PREMESSA..... | 31 |
| Riferimenti Normativi..... | 31 |
| METODOLOGIA ADOTTATA PER LA REDAZIONE DEL BILANCIO SOCIALE | 31 |
| INFORMAZIONI GENERALI SULL'ENTE | 32 |
| Informazioni generali..... | 32 |
| Oggetto sociale | 33 |
| Struttura governo e amministrazione | 35 |
| I consigli di amministrazione | 36 |
| Organigramma dell'ente..... | 36 |
| PERSONE CHE OPERANO PER LA FONDAZIONE | 38 |
| I Lavoratori..... | 38 |
| Struttura delle retribuzioni..... | 39 |
| Soddisfazione..... | 40 |
| OBIETTIVI E ATTIVITÀ SVOLTE | 41 |
| SITUAZIONE ECONOMICA – FINANZIARIA | 44 |
| Rendiconto 5x1000..... | 46 |
| ALTRE INFORMAZIONI | 47 |
| Smaltimento rifiuti sanitari..... | 47 |
| Monitoraggio svolto dall'organo di controllo..... | 47 |
| CONCLUSIONI..... | 48 |

FONDAZIONE

Villa Serena
ONLUS



Viale G.B. Orizio,17
25030 PONTOGLIO (BS)
c.f. 00976580176
Tel: 030737155 – 0307470906
Fax: 0307472085

PREMESSA

Riferimenti Normativi

Il presente bilancio sociale è stato redatto ispirandosi liberamente sia ai Principi di Redazione del Bilancio Sociale elaborati dal Gruppo di Studio per il Bilancio Sociale (GBS) del 2001 sia agli Standard Internazionali del GRI (Global Reporting Iniziative).

Dal punto di vista normativo i riferimenti sono:

Decreto del 4 luglio 2019 del Ministero del lavoro e delle politiche sociali.

L'art. 9 del D. Lgs. 112/17 ed il DM del 4/7/2019 stabiliscono l'obbligo della redazione del bilancio sociale e le relative linee guida, a partire dall'esercizio 2020, per le imprese sociali (comprese le cooperative sociali).

L'articolo 14 del D. Lgs. 117/2017 ed il DM 4/7/2019 prevedono l'obbligo per tutti gli enti del terzo settore), della redazione del bilancio sociale, a partire dall'esercizio 2020.

METODOLOGIA ADOTTATA PER LA REDAZIONE DEL BILANCIO SOCIALE

Il Bilancio Sociale rappresenta un importante documento di rendicontazione e comunicazione.

Il Bilancio Sociale ha lo scopo di "rendere conto" della quotidiana azione di questa realtà nel territorio in cui opera.

Attraverso questo documento i vari stakeholder potranno "misurare" il grado di rispondenza tra ciò che si fa e ciò che si vorrebbe essere. Si segnala che la Fondazione non ha modificato il perimetro e il metodo di misurazione rispetto al precedente periodo di rendicontazione.

Il territorio, dalle Istituzioni al singolo cittadino, potranno conoscere meglio chi siamo, di cosa ci occupiamo e l'impatto delle nostre azioni in termini di soddisfazione espressa di chi ogni giorno ha, in qualche modo, a che fare con la nostra Fondazione.

Il presente bilancio sociale è stato presentato e condiviso nel Consiglio di Amministrazione del 12 giugno 2024 che ne ha deliberato l'approvazione. Sarà consultabile in forma cartacea o scaricabile dal sito della Fondazione

FONDAZIONE

Villa Serena
ONLUS



Viale G.B. Orizio,17
25030 PONTOGLIO (BS)
c.f. 00976580176
Tel: 030737155 – 0307470906
Fax: 0307472085

INFORMAZIONI GENERALI SULL'ENTE

Informazioni generali

Di seguito viene presentata la carta d'identità dell'organizzazione al 31/12/2022

| | |
|---|--|
| Denominazione | FONDAZIONE VILLA SERENA ONLUS |
| Indirizzo sede legale | viale G.B. Orizio, 17 25037 PONTOGLIO - BRESCIA |
| Forma giuridica | FONDAZIONE |
| Numero REA | BS-456631 |
| Data di costituzione | 1 maggio 2004 |
| CF | 00976580175 |
| p.iva | 02730300981 |
| Iscrizione Registro delle Persone Giuridiche Private | Ente: Regione Lombardia Numero: 2020 Data iscrizione: 01/05/2004 |
| Tel | 030 737155 |
| Sito internet | www.fondazionevillaserena.it |
| Indirizzo mail | amministrazione@fondazionevillaserena.it |
| Indirizzo pec | villaserenapontoglio@pec.it |
| Qualifica impresa sociale (ai sensi della L.118/05 e succ. d.lgs. 155/06) | No |
| Collegamenti altri enti del terzo settore | no |
| Codice ateco | 88 |
| Sedi - | viale G.B. Orizio, 17 25037 PONTOGLIO - BRESCIA |
| Attività - Classificazione ATECORI 2007 | Codice 88 - assistenza sociale non residenziale Importanza: primaria registro imprese |

FONDAZIONE

Villa Serena
ONLUS



Viale G.B. Orizio,17
25030 PONTOGLIO (BS)
c.f. 00976580176
Tel: 030737155 – 0307470906
Fax: 0307472085

| | |
|-------------------------|---|
| Denominazione | FONDAZIONE VILLA SERENA ONLUS |
| | Codice 87 - servizi di assistenza sociale residenziale Importanza: secondaria registro imprese |
| Contesto di riferimento | Provincia di Brescia - Regione Lombardia |
| Durata della Fondazione | Indeterminata |

Oggetto sociale

Secondo quanto riportato nello statuto, l'oggetto sociale della Fondazione è il seguente.



1. la fondazione persegue esclusivamente finalita' di solidarieta' sociale, in particolare nei seguenti settori:
 - a. assistenza sociale e socio sanitaria;
 - b. assistenza sanitaria;
 - c. formazione. solidarieta' sociale interpretata alla luce delle condizioni storiche della societa' in evoluzione dando prioritaa' agli anziani fragili e non autosufficienti
2. la fondazione ha l'obbligo di non svolgere attivita' diverse da quelle indicate al comma 1 del presente articolo, ad eccezione di quelle ad esse direttamente connesse.
3. l'istituzione esaurisce le proprie finalita' statutarie nell'ambito territoriale della regione lombardia.

FONDAZIONE

Villa Serena
ONLUS



Viale G.B. Orizio,17

25030 PONTOGGIO (BS)

c.f. 00976580176

Tel: 030737155 – 0307470906

Fax: 0307472085

4. le modalita' di funzionamento, la disciplina del personale, l'erogazione dei servizi, la gestione e l'accesso alle strutture dell'ente saranno disciplinati da uno o piu' regolamenti esecutivi che, dopo la relativa approvazione da parte del consiglio di amministrazione, saranno trasmessi all'autorita' di controllo.
5. la fondazione assicura le proprie prestazioni a persone anziane ed inabili al lavoro a tale scopo le attivita' espletate dalla fondazione, ai soli soggetti sopra citati, riguarderanno attivita' di assistenza sia in regime residenziale sia semiresidenziale,
6. nell'ambito della struttura della fondazione viene assicurata la liberta' di espressione e di culto. stante la realta' attuale della popolazione, il consiglio di amministrazione e' tenuto a garantire l'assistenza religiosa a mezzo di idonea convenzione con la confessione cristiano cattolica ed in particolare con la parrocchia di pontoglio. il consiglio di amministrazione, previa convenzione, potra' declinare incarichi e compiti a soggetti membri di ordini, congregazioni di confessione cristiano cattolica.
7. la fondazione e' autorizzata a mettere in atto tutti i negozi e gli atti giuridici funzionali ai propri scopi. e' autorizzata a costituire o partecipare ad altri soggetti aventi finalita' istituzionali analoghe, affini e strumentali agli scopi statutari.

FONDAZIONE

Villa Serena
ONLUS



Viale G.B. Orizio,17
25030 PONTOGLIO (BS)
c.f. 00976580176
Tel: 030737155 – 0307470906
Fax: 0307472085

Struttura governo e amministrazione

I poteri definiti dallo statuto sono i seguenti:

- articolo 12 dello statuto: Spetta al consiglio di amministrazione:

- a) approvare lo statuto e le relative modifiche secondo le normative vigenti;
- b) approvare i regolamenti della fondazione e le relative modifiche;
- c) approvare il bilancio ed il conto economico, nonché le rette e tariffe da applicarsi per i servizi resi;
- d) approvare ed adottare i piani annuali e pluriennali delle attività;
- e) deliberare la dismissione e l'acquisto di beni immobili e titoli, accettare donazioni, eredità, legati, locazioni e conduzioni immobiliari;
- f) approvare le dotazioni dei servizi della fondazione nonché determinare il trattamento economico del personale;
- g) nomina del direttore generale;
- h) autorizza il presidente alla stipula di contratti e convenzioni;
- i) autorizza il presidente a stare in giudizio.

- articolo 14 dello statuto - il presidente ha la rappresentanza legale della fondazione di fronte ai terzi ed in giudizio. Spetta al presidente:

- a) determinare l'ordine del giorno delle sedute del consiglio di amministrazione;
 - b) convocare e presiedere le adunanze del consiglio di amministrazione;
 - c) responsabile dell'esecuzione delle deliberazioni del consiglio di amministrazione;
 - d) sviluppare ogni attività finalizzata al conseguimento degli scopi istituzionali dell'ente; e) esercitare la sorveglianza sull'andamento morale ed economico dell'istituto;
 - f) assumere, nei casi d'urgenza ed ove non sia possibile una tempestiva convocazione del consiglio di amministrazione, i provvedimenti indifferibili ed indispensabili al corretto funzionamento dell'istituzione sottoponendo gli stessi alla ratifica del consiglio di amministrazione medesimo entro il termine improrogabile di 10 giorni dalla data di assunzione del provvedimento.
- In caso di assenza o temporaneo impedimento del presidente, ne farà le veci il vice presidente.

Con atto di nomina del 25 novembre 2020 si è composto il Consiglio di Amministrazione, costituito da n° 5 componenti.

Di seguito i nominativi dei componenti del Consiglio di Amministrazione in carica dal 25 novembre 2020

1. PIERLUIGI PIANTONI Presidente
2. DANTE FRATUS Consigliere - Vicepresidente
3. FRANCESCA ANGELA VOLONTE' Consigliere
4. MARIA ELISA BERTOLI Consigliere
5. DAVIDE ORLANDI Consigliere

E' presente il Revisore dei Conti, dott.ssa Elena Santina Pagana nominata con atto del 03 Luglio 2023.

FONDAZIONE

Villa Serena
ONLUS



Viale G.B. Orizio,17
25030 PONTOGLIO (BS)
c.f. 00976580176
Tel: 030737155 – 0307470906
Fax: 0307472085

I consigli di amministrazione

Nel 2023 si sono tenuti n. 5 consigli di amministrazione come illustrato di seguito

| Data Consiglio di Amministrazione | Ordine del giorno | Presenti |
|-----------------------------------|--|---|
| 13 aprile 2023 | <ol style="list-style-type: none">1. Approvazione bilancio consuntivo 2022;2. Deliberazioni in merito al mantenimento dei requisiti di accreditamento delle due unità di offerta (RSA e CDI).3. Bilancio di Previsione 2023.4. Varie ed eventuali. | Tutti i membri del CDA tranne il consigliere Volontè Assente Giustificata |
| 15 maggio 2023 | <ol style="list-style-type: none">1. Approvazione del bilancio definitivo 2022 con relativi allegati.2. Nomina Revisore della Fondazione.3. Premio produttività 2022, proposta da sottoporre al sindacato.4. Installazione nuovo ascensore. Fattibilità e finanziamento.5. Varie ed eventuali | Tutti i membri del CDA e Revisore |
| 3 luglio 2023 | <ol style="list-style-type: none">1. Nomina revisore nella persona della dr/ssa ELENA PAGANI.2. Analisi bozza di bilancio provvisorio al 30 aprile 2023.3. Adeguamento con implementazioni dell'elenco benefattori.4. Comunicazioni del Presidente in merito a lavori al fabbricato ed installazione di nuovo ascensore utilizzando il superbonus 110%.5. Varie ed eventuali | Tutti i membri del CDA e Revisore |
| 27 ottobre 2023 | <ol style="list-style-type: none">1. Bilancio di verifica al 30 giugno 20232. Aggiornamento su progetto installazione ascensore3. Aggiornamento su proposta valutazione 110%4. Varie ed eventuali | Tutti i membri del CDA tranne il consigliere Orlandi Assente Giustificato |
| 27 ottobre 2023 | <ol style="list-style-type: none">1. Nomina dell'Organismo di Vigilanza;2. Varie ed eventuali | Tutti i membri del CDA tranne il consigliere Orlandi Assente Giustificato |

Organigramma dell'ente

Di seguito l'organigramma della Fondazione approvato in data 27 ottobre 2023

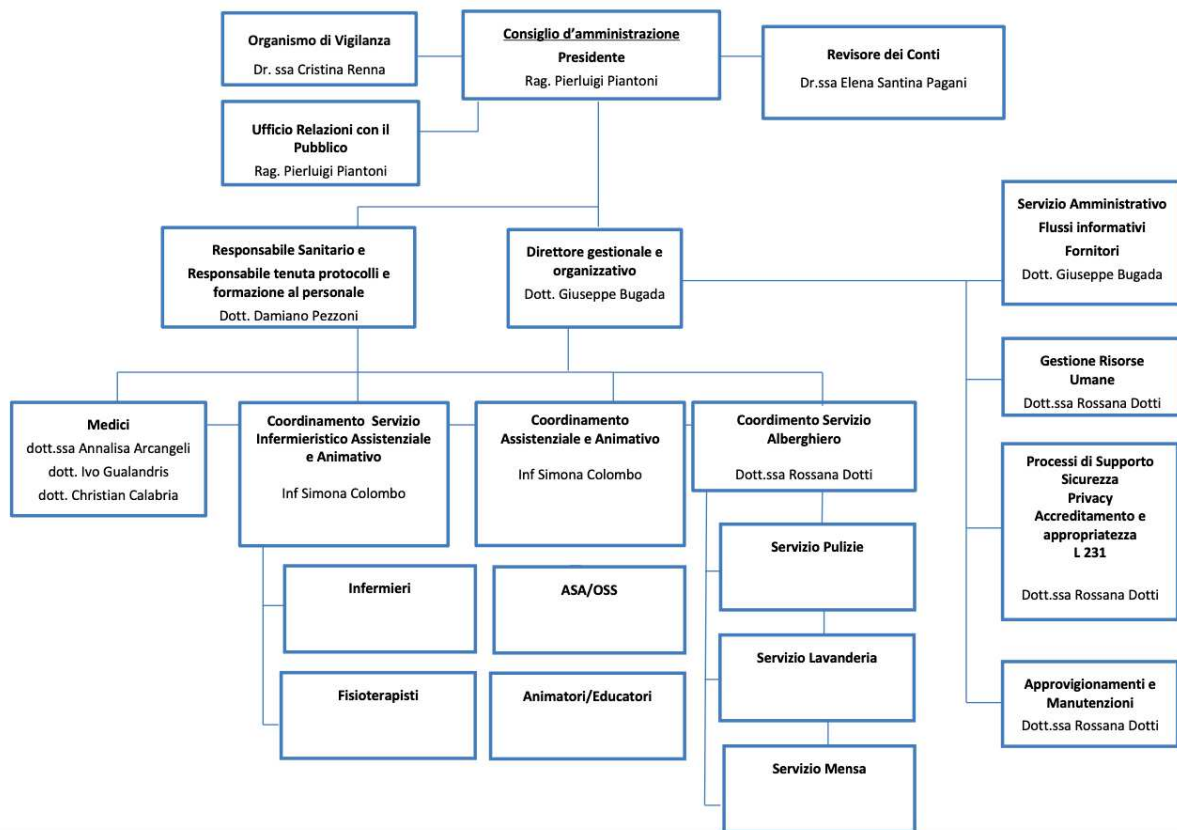

FONDAZIONE

Villa Serena
ONLUS



Viale G.B. Orizio,17

25030 PONGOGLIO (BS)

c.f. 00976580176

Tel: 030737155 – 0307470906

Fax: 0307472085

PERSONE CHE OPERANO PER LA FONDAZIONE

I Lavoratori

Il 2023 è andato in continuità con l'andamento del 2022: è caratterizzato per l'estrema fluidità del mercato del lavoro. L'aumento della domanda da parte del comparto sanitario pubblico, associato ai pensionamenti ha generato un turn over di 6 persone sui 44 in organico. In particolare ci sono state 1 infermiera e 5 OSS dimessi per passaggio a comparto sanitario. A fronte di tali dimissioni la fondazione ha provveduto ad assorbire gradualmente il personale in forze presso l'agenzia e a reperire nuove risorse sempre presso l'agenzia interinale al fine di garantire il minutaggio assistenziale previsto dagli standard di qualità fissati negli obiettivi di servizio. Si segnala che nell'anno la fondazione ha rispettato l'accordo aziendale su banca ore e produttività erogando 431 rimborsi da 30 euro ciascuno per rientri in servizio utilizzando il fondo produttività e riconoscendo 450 euro in buoni spesa nel rispetto dell'accordo integrativo regionale. In ultimo la coordinatrice infermieristica in congedo per maternità è stata sostituita da una coordinatrice che ha assunto anche il coordinamento del servizio assistenziale.

Di seguito si riportano dati relativi al personale.

I collaboratori sono rappresentati per la quasi totalità da personale dipendente (44 lavoratori in forza), con una prevalenza di personale femminile.

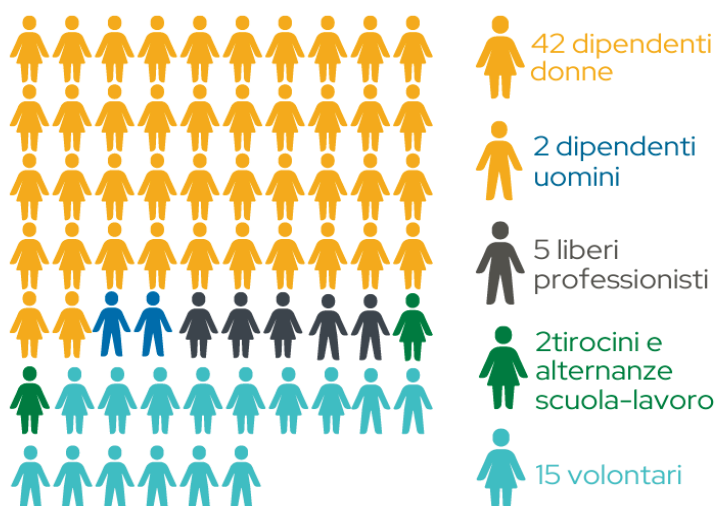

FONDAZIONE

Villa Serena
ONLUS



Viale G.B. Orizio,17
25030 PONTOGLIO (BS)
c.f. 00976580176
Tel: 030737155 – 0307470906
Fax: 0307472085

Si mantengono attive negli anni le collaborazioni con meno di una decina di liberi professionisti (consulenti, medici, fisioterapisti).

Si confermano di difficile reperimento gli infermieri. Si conferma invece in ripresa il dialogo con le scuole di formazione professionale per l'ospitalità di tirocini e alternanze scuola - lavoro).

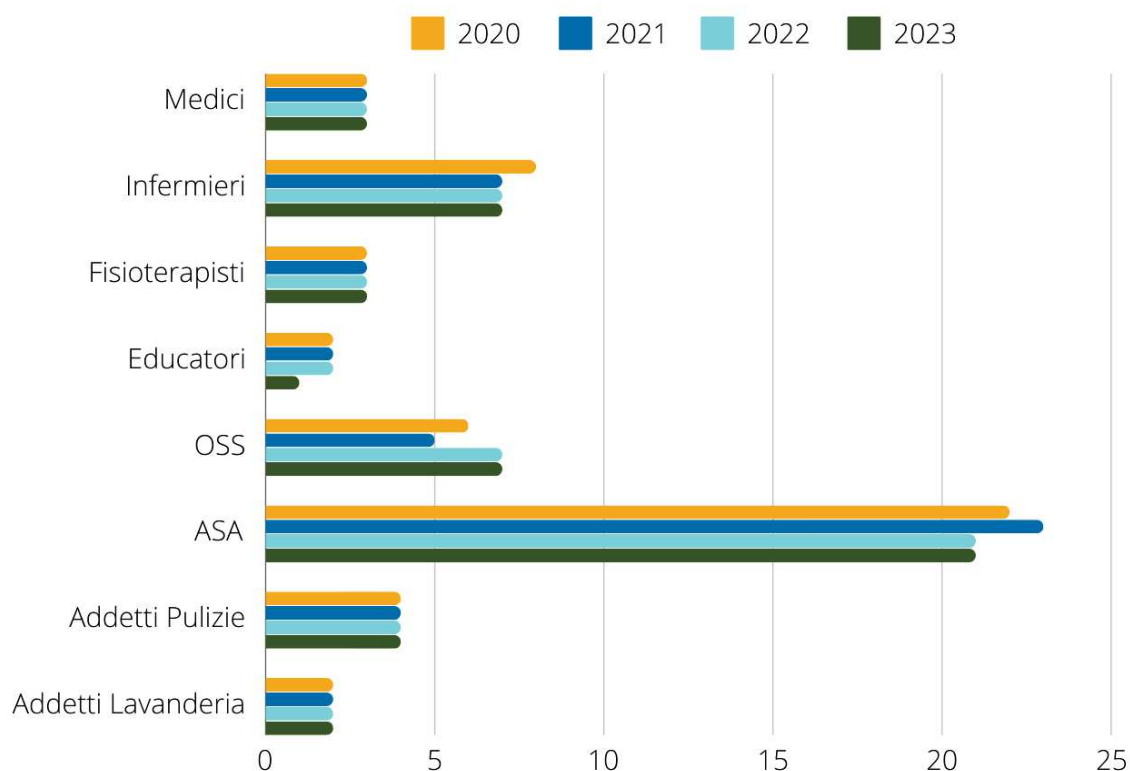

Il dato evidenzia un continuo rafforzamento della presenza di figure socio-sanitarie, specchio dell'identità dei servizi della Fondazione e dei bisogni delle persone di cui si prende cura.

L'analisi della "popolazione" continua a fare emergere il dato significativo di un'età media elevata (47,5 anni). Tuttavia nel turn over dell'anno la fondazione ha inserito sempre più personale giovane (tramite agenzia), così da garantire un aumento del personale tra i 25 e i 40 anni. Lo stesso turn over ha garantito la diminuzione del numero di operatori con anzianità ultraventennale a favore dell'inserimento di nuovo personale.

Struttura delle retribuzioni

Si evidenzia che la retribuzione minima è € 9.484,00 mentre la massima è di € 30.710 pertanto il rapporto è inferiore a otto, come previsto dall'articolo 16 del d. lgs. 117/2017 e s.m.i..

FONDAZIONE

Villa Serena
ONLUS



Viale G.B. Orizio,17

25030 PONTOGLIO (BS)

c.f. 00976580176

Tel: 030737155 – 0307470906

Fax: 0307472085

Soddisfazione

A fine anno è stato somministrato a tutti i dipendenti un questionario per poter rilevare il grado di soddisfazione rispetto ai servizi/progetti in cui sono impiegati.

La media generale di una soddisfazione alta, con il 56% di punteggio massimo e 98% dei questionari un punteggio medio massimo. A confronto con il punteggio dell'anno 2022 segnala di una stabile buona soddisfazione.

Gli aspetti maggiormente apprezzati risultano essere la relazione con l'utenza e gli interventi di tutela e sicurezza adottati nel corso della pandemia.

FONDAZIONE

Villa Serena
ONLUS



Viale G.B. Orizio,17

25030 PONTOGLIO (BS)

c.f. 00976580176

Tel: 030737155 – 0307470906

Fax: 0307472085

OBIETTIVI E ATTIVITÀ SVOLTE

L'esercizio 2023, ha visto il protrarsi della Pandemia Covid 19 ed cambiamenti che su più fronti hanno condizionato la gestione dell'anno. E' continuato l'adeguamento della struttura alla normativa Covid, con la produzione del Piano Operativo Pandemico e l'aumento da 62 a 63 il numero delle persone inseribili in RSA; al CDI si sono mantenuti i 15 ospiti frequentanti il CDI. Procedendo per matrici di lavoro ecco i fatti principali del 2023:

-Gestione Risorse Umane: il 2023 si è caratterizzato per l'estrema fluidità del mercato del lavoro.



L'aumento della domanda da parte del comparto sanitario pubblico, associato ai pensionamenti ha generato un turn over di 6 persone sui 44 in organico. In particolare ci sono state 1 infermiera e 5 ASA dimessi per passaggio a comparto sanitario. A fronte di tali dimissioni la fondazione ha provveduto ad assorbire gradualmente il personale in forze presso l'agenzia e a reperire nuove risorse sempre presso l'agenzia interinale al fine di garantire il minutaggio assistenziale previsto dagli standard di qualità fissati negli obiettivi di servizio. A tal riguardo la Fondazione ha mantenuto l'aumento di ore giornaliere del servizio assistenziale in fascia pomeridiana. La fondazione ha rispettato l'accordo aziendale su banca ore e produttività erogando 235 rimborsi da 30 euro ciascuno per rientri in servizio utilizzando il fondo produttività, riconoscendo 450 euro in buoni spesa nel rispetto dell'accordo integrativo regionale e stipulando un accordo aziendale specifico con un premio di continuità per il personale che si impegna a rimanere in

fondazione. La Fondazione per far fronte all'aumento della complessità dell'assistenza e mantenere una qualità dei servizi a fronte del turn over del personale ha impegnato il personale in svariati corsi di aggiornamento e formazione tra i quali un corso specifico per la prevenzione dei problemi legati alla disfagia condotto da una Logopedista specializzata.

- Qualità e sicurezza: in relazione alla vigilanza per accreditamento del 2022, la Fondazione ha continuato l'impegno nel garantire gli standard di accreditamento previsti dalle due unità d'offerta e ha superato con successo la vigilanza di appropriatezza del Centro Diurno. Dal 27 ottobre è stato nominato un nuovo Organismo di Vigilanza nella persona della Dott.ssa Cristina Renna. La direzione sanitaria in collaborazione con la direzione organizzativo gestionale ha aggiornato il Piano Operativo Pandemico come richiesto dalla normativa regionale e nazionale.

FONDAZIONE

Villa Serena
ONLUS



Viale G.B. Orizio,17

25030 PONTOGGIO (BS)

c.f. 00976580176

Tel: 030737155 – 0307470906

Fax: 0307472085

- **Gestione dei servizi:** la Fondazione ha continuato la gestione di RSA e CDI mantenendo in



la gestione di RSA e CDI mantenendo in sostanziale saturazione il numero di persone ospitate. Il lavoro è stato positivo sia per l'organizzazione delle attività sia per il livello di soddisfazione raccolto dal personale, dai famigliari e dagli ospiti. Gli ospiti dei due servizi hanno continuato le attività in modo separato nel rispetto delle indicazioni sanitarie per il contenimento del contagio. In RSA si è verificato un turn over degli ospiti superiore alla media degli ultimi 5 anni, un cambiamento importante dovuto alla pandemia del 2020. Nel 2019, in RSA, erano presenti 15 ospiti semi - autosufficienti, nel 2023 si sono ridotti a 6; dalle rilevazioni degli indici SOSIA si è rilevato un peggioramento dell'indice medio di non autosufficienza.

Queste caratteristiche, associate alla

scelta di garantire una buona qualità di esperienza per l'ospite, evidenziano l'aumento del bisogno

di assistenza socio sanitaria, un dato rilevato già nel 2021 e consolidato nel 2022. L'aumento del bisogno ha quindi corrisposto ad un aumento del personale addetto all'assistenza da impiegare nella tarda mattinata e nel tardo pomeriggio. Il CDI oltre a implementare il numero delle persone ospitate ha operato una costante riorganizzazione utile a far fronte ai nuovi ingressi. La direzione sanitaria ha continuato a verificare la coerenza tra gli standard organizzativi e le caratteristiche degli ospiti inseriti, al fine di mantenere la qualità dell'esperienza degli ospiti e la sostenibilità del servizio, la Direzione ha inoltre attivato un corso altamente qualificato per la prevenzione dei problemi legati alla disfagia.



Elementi che possono compromettere il raggiungimento dei fini istituzionali e procedure poste in essere per prevenire tali situazioni

FONDAZIONE

**Villa Serena
ONLUS**



Viale G.B. Orizio,17

25030 PONTOGLIO (BS)

c.f. 00976580176

Tel: 030737155 – 0307470906

Fax: 0307472085

Per quanto concerne questo aspetto si faccia riferimento a quanto la fondazione ha operato per contrastare gli effetti negativi della pandemia e all'adeguamento dei servizi a fronte del cambio dei bisogni degli ospiti

FONDAZIONE

Villa Serena

ONLUS



Viale G.B. Orizio,17

25030 PONTOGGIO (BS)

c.f. 00976580176

Tel: 030737155 – 0307470906

Fax: 0307472085

SITUAZIONE ECONOMICA – FINANZIARIA

| Valore della produzione | | 2023 | 2022 | 2021 | 2020 | 2019 |
|-------------------------|-----------------------------------|-----------------------|-----------------------|-----------------------|-----------------------|-----------------------|
| 1 | Privati e famiglie | € 1.437.318,65 | € 1.376.237,00 | € 1.282.725,58 | € 1.093.528,52 | € 1.336.691,96 |
| 2 | Imprese private | € 0,00 | € 0,00 | € 0,00 | € 0,00 | € 0,00 |
| 3 | Enti pubblici e aziende sanitarie | € 962.688,00 | € 931.741,00 | € 915.882,40 | € 899.067,90 | € 923.712,40 |
| 4 | Contributi pubblici | € 22.400,51 | € 71.381,78 | € 21.345,24 | € 37.592,27 | € 0,00 |
| 5 | Donazioni Private | € 21.523,70 | € 15.850,00 | € 24.744,00 | € 24.322,98 | € 32.396,03 |
| 6 | altri ricavi | € 139.630,34 | € 46.830,27 | € 94.795,75 | € 35.565,32 | € 31.406,31 |
| 7 | Soci | € 300,00 | € 300,00 | € 500,00 | € 1.000,00 | € 1.100,00 |
| | TOTALE | € 2.583.861,20 | € 2.442.340,05 | € 2.339.992,97 | € 2.091.076,99 | € 2.325.306,70 |

| Costi da economie esterne e ammortamenti | | 2023 | 2022 | 2021 | 2020 | 2019 |
|--|---------------------------------------|-----------------------|---------------------|---------------------|---------------------|---------------------|
| 8 | Fornitori di beni da economie esterne | € 161.073,49 | € 155.118,65 | € 181.203,69 | € 154.664,48 | € 147.224,85 |
| 9 | Ammortamenti e accantonamenti | € 180.379,55 | € 183.764,48 | € 219.743,55 | € 288.374,53 | € 137.893,58 |
| 10 | altro | € 688.332,96 | € 612.270,68 | € 524.255,38 | € 521.629,45 | € 674.524,34 |
| | subtotale | € 1.029.786,00 | € 951.153,81 | € 925.202,62 | € 964.668,46 | € 959.642,77 |

| Distribuzione valore aggiunto | | 2023 | 2022 | 2021 | 2020 | 2019 |
|-------------------------------|------------------------|--------------------|--------------------|--------------------|-------------------|--------------------|
| Finanziatori | | | | | | |
| 11 | Finanziatori ordinari | € 23.379,76 | € 19.640,11 | € 13.550,77 | € 9.174,44 | € 22.063,28 |
| 12 | Finanziamenti dai soci | € 0,00 | € 0,00 | € 0,00 | € 0,00 | € 0,00 |
| | subtotale | € 23.379,76 | € 19.640,11 | € 13.550,77 | € 9.174,44 | € 22.063,28 |
| Lavoratori | | | | | | |

FONDAZIONE

Villa Serena
ONLUS



Viale G.B. Orizio,17
25030 PONTOGLIO (BS)
c.f. 00976580176
Tel: 030737155 – 0307470906
Fax: 0307472085

| Distribuzione valore aggiunto | | 2023 | 2022 | 2021 | 2020 | 2019 |
|-------------------------------|---|-----------------------|-----------------------|-----------------------|-----------------------|-----------------------|
| 13 | Dipendenti soci | € 0,00 | € 0,00 | € 0,00 | € 0,00 | € 0,00 |
| 14 | Dipendenti non soci | € 1.308.536,14 | € 1.334.452,11 | € 1.167.574,06 | € 1.158.886,96 | € 576.285,49 |
| 15 | Parasubordinanti | € 131.597,58 | 124652,7905 | € 192.282,99 | 116899,38 | 870131,16 |
| 16 | Collaboratori | € 0,00 | € 0,00 | € 0,00 | € 0,00 | € 0,00 |
| 17 | Voucher | € 0,00 | € 0,00 | € 0,00 | € 0,00 | € 0,00 |
| 18 | Amministratori e sindaci | € 2.537,60 | € 5.075,20 | € 4.440,80 | € 4.440,80 | € 4.440,80 |
| 19 | Volontari | € 0,00 | € 0,00 | € 0,00 | € 0,00 | € 0,00 |
| 20 | Costi per formazione a soci e personale | € 4.537,18 | € 0,00 | € 1.100,00 | € 427,00 | € 0,00 |
| 21 | Rimborso voucher welfare | € 0,00 | € 0,00 | € 0,00 | € 0,00 | € 0,00 |
| | subtotale | € 1.447.208,50 | € 1.464.180,10 | € 1.365.397,85 | € 1.280.654,14 | € 1.450.857,45 |
| Comunità territoriale | | | | | | |
| 22 | Associazioni e soggetti del terzo settore | € 0,00 | € 0,00 | € 0,00 | € 0,00 | € 0,00 |
| 23 | Altro | € 0,00 | € 0,00 | € 0,00 | € 0,00 | € 0,00 |
| | subtotale | € 0,00 | € 0,00 | € 0,00 | € 0,00 | € 0,00 |
| Enti pubblici | | | | | | |
| 24 | Tasse | € 1.172,00 | € 1.172,00 | € 1.280,75 | € 1.172,00 | € 1.200,00 |
| | subtotale | € 1.172,00 | € 1.172,00 | € 1.280,75 | € 1.172,00 | € 1.200,00 |
| | TOTALE | € 2.501.546,26 | € 2.436.146,02 | € 2.305.431,99 | € 2.255.669,04 | € 2.433.763,50 |

Il bilancio chiuso al 31.12.2023 evidenzia un avanzo di euro 82.314,94 dopo aver stanziato ammortamenti per euro 180.379,55 ed imposte correnti per euro 1.172,00.

Il risultato particolarmente positivo è dovuto ad una gestione in equilibrio economico e finanziario e anche dalle partite straordinarie (contributi e la differenza dei saldi ATS ponderati in modo prudenziale in sede di bilancio 2022). Si evidenzia un appesantimento dei costi dovuto all'aumento dei costi dovuti all'inflazione su beni, servizi e i costi per il miglioramento dei servizi prestati dal personale. Nonostante l'impatto dei maggiori costi si può comunque affermare una tenuta economico finanziaria.

FONDAZIONE

Villa Serena
ONLUS



Viale G.B. Orizio,17
25030 PONTOGLIO (BS)
c.f. 00976580176
Tel: 030737155 – 0307470906
Fax: 0307472085

Per quanto concerne la destinazione dell'utile, pari a Euro 82.314,94 il Consiglio di Amministrazione propone di destinare l'utile d'esercizio a parziale copertura delle perdite degli anni precedenti.

Rendiconto 5x1000

Nell'esercizio 2023 la Fondazione ha percepito dal Ministero dell'Economia e Finanze erogazioni liberali per il 5 per mille per euro 21.838,53. Tale somma viene destinata alla parziale copertura delle spese di ammodernamento del sistema antincendio della struttura nella quale viene svolta l'attività istituzionale della Fondazione. A maggior dettaglio si riportano nella tabella sottostante le informazioni richieste dalle linee guida per la rendicontazione del contributo di cui all'allegato n. 1 al D.D. n. 396 del 13/12/2022

Giustificativi di spesa associati alla rendicontazione del contributo anno finanziario 2022/2021 percepito il 22/12/2023.

| Voce di spesa (da 1 a 4.5, come da modello di rendiconto) | Data di pagamento | Importo imputato al 5x1000 (euro) | Breve descrizione del giustificativo |
|---|----------------------|---|--|
| Voce 2 Spese di Funzionamento | 18/10/2023 | 21.838,53 | Fatt. n. 425 del 12/10/2023 D.E. Security srl – Sostituzione sensori impianto antincendio |

FONDAZIONE

Villa Serena
ONLUS



Viale G.B. Orizio,17
25030 PONTOGLIO (BS)
c.f. 00976580176
Tel: 030737155 – 0307470906
Fax: 0307472085

ALTRE INFORMAZIONI

Smaltimento rifiuti sanitari

La fondazione, in merito all'impatto ambientale, ha inserito una procedura per lo smaltimento dei rifiuti sanitari connessi alle attività svolte. Per poter ridurre l'impatto ambientale e gestire correttamente lo smaltimento di tali rifiuti sono stati forniti contenitori ali-pack e istruiti gli operatori per l'utilizzo e lo smaltimento di rifiuti sanitari.

Attenendosi alla normativa vigente il trasporto degli ali-pack sarà effettuato attraverso apposito contratto con società specializzata nei giorni previsti da calendario.



Monitoraggio svolto dall'organo di controllo

La fondazione non è soggetta all'obbligo dell'art. 10 del d.lgs. 112/2017 di monitoraggio e di attestazione da parte dei sindaci di conformità del bilancio sociale alle linee guida ministeriali.

Il Revisore Contabile, organo sociale preposto al controllo contabile e di vigilanza del rispetto della legge e dello statuto, ha effettuato le verifiche previste per legge ed ha provveduto alla revisione del bilancio d'esercizio, non avendo nulla da segnalare.

Anche l'organo di Vigilanza della normativa 231 ha svolto regolarmente la sua attività di controllo non segnalando alcuna violazione della normativa.

FONDAZIONE

Villa Serena
ONLUS



Viale G.B. Orizio,17
25030 PONTOGLIO (BS)
c.f. 00976580176
Tel: 030737155 – 0307470906
Fax: 0307472085

CONCLUSIONI

Il Consiglio d'Amministrazione, consapevole dell'importanza del proprio ruolo e delle responsabilità ad esso connesse, ha agito in conformità ai dettami statutari.

Nella gestione economica ha improntato la propria azione alla massima trasparenza.

Ciò detto, e premettendo che il bilancio sottoposto all'approvazione è stato redatto in conformità a quanto prescritto da D.L. 127 del 09.04.1991, secondo criteri di prudenza e competenza, si sottolinea che il Consiglio d'Amministrazione nella gestione ha cercato di coniugare l'esigenza economica a con il fermo rispetto delle norme di legge e statutarie.

Pontoglio, 12 Giugno 2024

Il Consiglio di Amministrazione

PIERLUIGI PIANTONI Presidente

DANTE FRATUS Consigliere - Vicepresidente

FRANCESCA ANGELA VOLONTE' Consigliere

MARIA ELISA BERTOLI Consigliere

DAVIDE ORLANDI Consigliere

FONDAZIONE

Villa Serena
ONLUS



Viale G.B. Orizio,17
25030 PONTOGGIO (BS)
c.f. 00976580176
Tel: 030737155 – 0307470906
Fax: 0307472085

Fondazione Villa Serena

Sede Legale e Operativa: Viale G.B. Orizio, 17, 25037 Pontoglio (Bs)

Codice Fiscale 00976580175

Partita Iva 02730300981

Tel. 030 737155

sito: www.fondazionevillaserena.it

e-mail: amministrazione@fondazionevillaserena.it

pec: villaserenapontoglio@pec.it